

**Regionalentwicklung**  
Oberallgäu



# Jahresbericht 2020

## Impressum

Jahresbericht erstellt durch Eva Osterrieder (inhaltlich verantwortlich),  
und Julia Empter-Heerwart

### Regionalentwicklung Oberallgäu e.V.

Kemptener Str. 39,  
D-87509 Immenstadt i. Allgäu  
Tel. +49-(0)8323-99836 10, Fax -19  
E-Mail: [info@regionalentwicklung-oa.de](mailto:info@regionalentwicklung-oa.de)

**1. Vorsitzender**  
Bgm. Christof Endreß  
**Geschäftsführung**  
Eva Osterrieder

**Amtsgericht Kempten**  
VR 1838

Internet: <http://www.regionalentwicklung-oberallgaeu.de>



Das LAG-Management wird gefördert durch das Bayerische Staatsministerium für Ernährung, Landwirtschaft und Forsten und den Europäischen Landwirtschaftsfonds für die Entwicklung des ländlichen Raumes (ELER).

# Inhalt

Inhalt .....	3
Abbildungsverzeichnis.....	4
Tabellenverzeichnis .....	4
2020 in Kürze.....	5
1 Vereinsangelegenheiten .....	5
1.1 Mitgliederstand .....	5
1.2 Besetzung des Vorstands .....	5
1.3 Revisoren.....	6
1.4 Besetzung von Entscheidungsgremium und Beirat.....	6
1.5 Besetzung der Geschäftsstelle .....	7
1.6 Eigene Mitgliedschaften .....	8
2 Aktivitäten der Mitglieder .....	9
2.1 Mitgliederversammlung.....	9
2.2 Fortschreibung der Lokalen Entwicklungsstrategie.....	9
3 Aktivitäten des Vorstands.....	9
4 Aktivitäten des Entscheidungsgremiums.....	10
5 Aktivitäten der Geschäftsstelle: LAG-Management.....	11
5.1 „Animation“/Sensibilisierung.....	11
5.1.1 Begrüßung neuer Bürgermeister .....	11
5.1.2 Eigene Veranstaltungen .....	11
5.1.3 Veranstaltungen mit Partnern .....	12
5.1.4 Allgemeine Service-Leistungen .....	12
5.1.5 Hilfestellungen bei der Einreichung von Wettbewerbsbeiträgen .....	12
5.1.6 Stellungnahmen der LAG für Förderanträge beim ALE Schwaben.....	12
5.1.7 Betreuung von Projektbesuchern .....	12
5.1.8 Teilnahme an Umfragen.....	12
5.1.9 Diplom-, Master-, Bachelorarbeiten .....	13
5.2 Strategisches .....	13
5.3 Vernetzung .....	13
5.3.1 Vernetzung innerhalb des Allgäus .....	13
5.3.2 Überregionale Vernetzung.....	13
6 Projektideen, Projekte und Fördermittel .....	13
6.1 Projektideen.....	13
6.1.1 Auswertung des Projektspeichers.....	13
6.1.2 Beratung von Ideengebern und Projektträgern .....	14
6.2 Eigene Projekte .....	14
6.2.1 Lokale Entwicklungsstrategie (LES) .....	14
6.2.2 LAG-Management .....	14
6.2.3 Unterstützung Bürgerengagement.....	15
6.2.4 Projektideen unter eigener Trägerschaft .....	15
6.3 Betreuung von Projekten und LEADER-Fördermittel.....	15
6.3.1 Projekte der Förderperiode 2014-20.....	15
6.3.2 Gebundene und verfügbare LEADER-Mittel für Projekte.....	18
6.4 Maßnahmen aus Unterstützung Bürgerengagement.....	18
6.5 Projektgruppen.....	20
7 Monitoring und Evaluierung .....	20
7.1 Aktionsplan .....	20
7.2 Indikatoren .....	22
7.3 Aktivitäten im Rahmen der Zwischenevaluierung .....	22
7.4 Strategische Aktivitäten .....	22

8	Presse- und Öffentlichkeitsarbeit .....	22
8.1	Internet .....	22
8.2	Social Media .....	22
8.3	Informationsmaterial .....	22
8.4	Rundbrief .....	23
8.5	Pressearbeit und Medienpräsenz .....	23
9	Kassenbericht .....	24
9.1	Kassenbericht Hauptkonto .....	24
9.2	Kassenbericht Barkasse .....	25
9.3	Kassenbericht Tagesgeldkonto .....	25
10	Prüfungen .....	26

## Abbildungsverzeichnis

Abbildung 1:	Entwicklung des Mitgliederstandes .....	5
Abbildung 2:	Teilnahmequote bei den Mitgliederversammlungen .....	9
Abbildung 3:	Sitzungen des Entscheidungsgremiums und Anzahl der behandelten Projekte 10	
Abbildung 4:	Aufgaben des LAG-Managements .....	11
Abbildung 5:	Anzahl der bei der LAG eingegangenen Projektideen .....	14
Abbildung 6:	Anzahl der Rundbriefe pro Jahr und Anzahl der Empfänger pro Rundbrief ..	23
Abbildung 7:	Anteil der Erwähnung von LEADER und der LAG Regionalentwicklung in den erfassten Zeitungsartikeln .....	24

## Tabellenverzeichnis

Tabelle 1:	Personelle Besetzung des LAG-Entscheidungsgremiums 2018-21 .....	6
Tabelle 2:	Personelle Besetzung des Beirats in der Förderperiode 2014-20 .....	7
Tabelle 3:	Übersicht über die in der Periode 2014-20 vom Entscheidungsgremium behandelten Projekte .....	15
Tabelle 4:	Übersicht über gebundene und verfügbare LEADER-Mittel .....	18
Tabelle 5:	Übersicht über die in der Periode 2014-20 vom Entscheidungsgremium behandelten Maßnahmen aus Unterstützung Bürgerengagement .....	18
Tabelle 6:	Jahresabschluss 2020 .....	24

## 2020 in Kürze...

2020 war ein Jahr geprägt von Neuem: Seit dem 01.01.2020 hat der Verein mit Eva Osterrieder eine neue Geschäftsführerin. Pläne für z.B. neue Veranstaltungsformate lagen schon in der Schublade, diese herauszuholen war jedoch aufgrund der Corona-Pandemie schwierig bis unmöglich. Einige kleine Impulse konnten jedoch gesetzt werden, um den Kontakt zu den Menschen in der Region auch in diesen schwierigen Zeiten zu halten. Mit Accounts auf Instagram und Twitter hat der Verein inzwischen die Türen in die Welt der Social Media geöffnet und erreicht so nun auch ganz „neue“ Menschen in der Region. Die kurze Zeit der Lockerungen wurde für einige (teils digitale) Vorträge sowie eine digitale Sitzung des Entscheidungsgremiums und die jährlich Mitgliederversammlung in „live“ genutzt.

## 1 Vereinsangelegenheiten

### 1.1 Mitgliederstand

Die Mitgliederzahl ist im Jahr 2020 trotz Ein- und Austritten gleich geblieben: ein Wirtschafts- und Sozial-Partner (WiSo-Partner) trat aus, einer ein. Der Verein hatte somit zum 31.12.2020 wie im Vorjahr 69 Mitglieder, davon 29 Kommunale Partner und 40 WiSo-Partner. Abbildung 1 zeigt die Entwicklung des Mitgliederstandes seit Vereinsgründung.



Abbildung 1: Entwicklung des Mitgliederstandes

### 1.2 Besetzung des Vorstands

Im Jahr 2020 gab es keinen Wechsel in der Vorstandschaft. Der Vorstand setzt sich wie folgt zusammen:

- 1. Vorsitzender: Bgm. Christof Endreß (Blaichach)
- 2. Vorsitzender: 2. Bgm. Siegfried Zengerle (Immenstadt)
- 3. Vorsitzender: Bgm. Gerhard Hock (Durach)

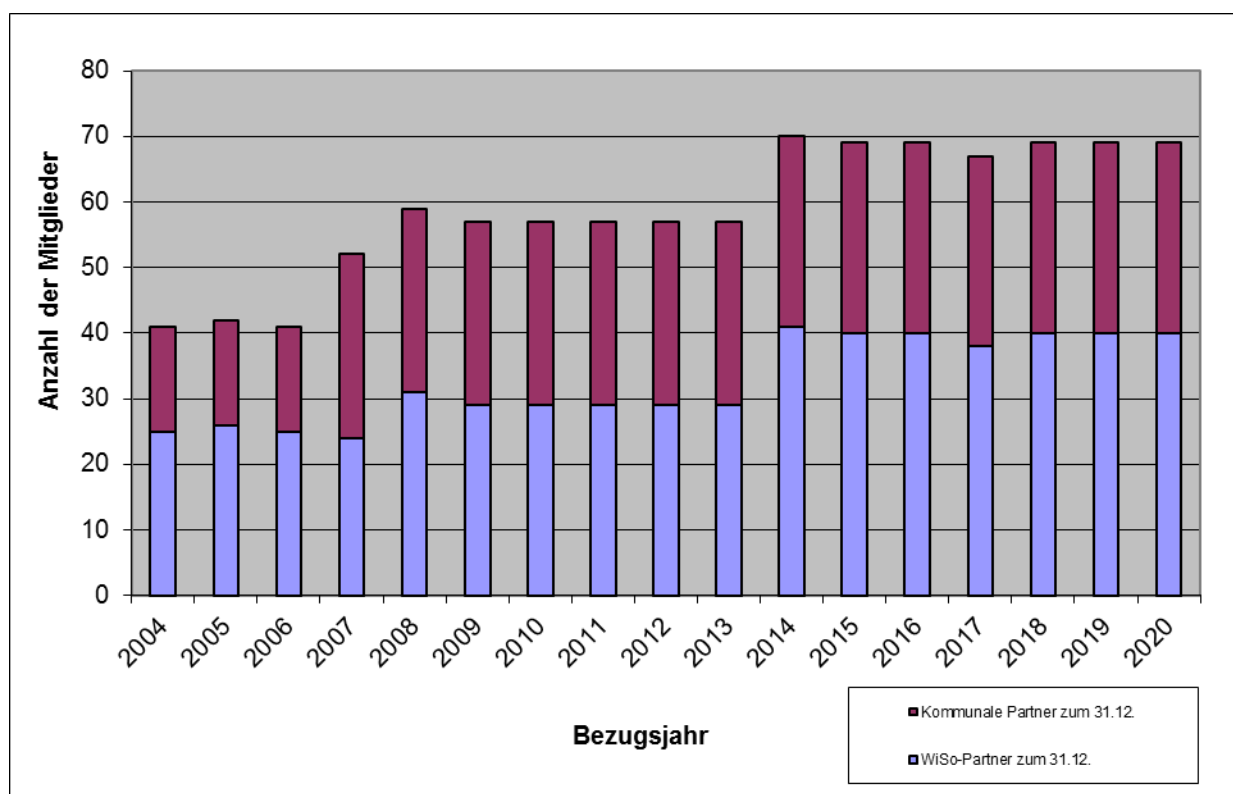
### 1.3 Revisoren

Nach der Kommunalwahl stand Bgm. Berthold Ziegler (Lauben) nicht mehr für das Amt des Revisors zur Verfügung. Auf der 18. Mitgliederversammlung am 14.10.2020 fand aus diesem Grund eine Ergänzungswahl statt. Folgende Revisoren sind seitdem im Amt:

- Bgm. Werner Endres (Dietmannsried)
- Andreas Abele (Abele Informatik)

### 1.4 Besetzung von Entscheidungsgremium und Beirat

Durch die Kommunalwahl 2020 sowie eine Neubesetzung der Vorstandschaft beim Kreisjugendring Oberallgäu waren mehrere Positionen im Entscheidungsgremium neu zu besetzen. Eine Ergänzungswahl wurde außerhalb des Turnus notwendig.

Da der Oberallgäuer Landrat oder sein Stellvertreter automatisch Mitglied des Entscheidungsgremiums ist, war eine Wahl der neuen Oberallgäuer Landrätin Frau Indra Baier-Müller und deren Stellvertreter, Roman Haug, nicht erforderlich.

Neu zu besetzen war eine Position im Bereich „Bürgermeister OA“. Hier wurde Bgm. André Eckardt (Burgberg) gewählt. Auf die neu zu besetzende Position „WiSo-Partner Jugend“ wurde Nico Haug (Kreisjugendring Oberallgäu) gewählt.

Im Beirat wird das Amt für Ernährung, Landwirtschaft und Forsten Kempten durch die neue LEADER-Koordinatorin Veronika Hämmerle vertreten. Björn Athmer ist der neue Vertreter der Industrie- und Handelskammer im Beirat.

Die Tabellen 1 und 2 geben einen vollständigen Überblick über die Besetzung von Entscheidungsgremium und Beirat.

**Tabelle 1: Personelle Besetzung des LAG-Entscheidungsgremiums 2018-21**

Zuordnung	Position/Thema	Anmerkung	Person im Entscheidungsgremium	Stellvertreter/-in im Fall der Verhinderung
Politik und Verwaltung	1. Vorsitzender	lt. Satzung	Bgm. Christof Endreß	Keine
Politik und Verwaltung	2. Vorsitzender	lt. Satzung	Siegfried Zengerle	Keine
Politik und Verwaltung	3. Vorsitzender	lt. Satzung	Bgm. Gerhard Hock	Keine
Politik und Verwaltung	Landrat Lkr. Oberallgäu oder sein Stellvertreter	lt. Satzung	Landrätin Indra Baier-Müller, stellv. Roman Haug	
Politik und Verwaltung	OB der Stadt Kempten oder sein Stellvertreter	lt. Satzung	OB Thomas Kiechle, Dr. Richard Schießl	
Politik und Verwaltung	Bürgermeister OA	Vorschlag Gemeindetag	Bgm. André Eckardt	Bgm. Josef Wölfle
Politik und Verwaltung	Bürgermeister OA	Vorschlag Gemeindetag	Bgm. Werner Endres	Bgm. Toni Barth
Zuordnung	Position Thema	Organisation	Person im Entscheidungsgremium	Stellvertreter/-in im Fall der Verhinderung
WiSo-Partner	Forstwirtschaft	Holzforum Allgäu e.V.	Ignaz Einsiedler	Hugo Wirthensohn
WiSo-Partner	Landwirtschaft	Bayerischer Bauernverband (Oberallgäu)	Monika Mayer	Andreas Hummel

WiSo-Partner	Tourismus	Allgäuer Alpenruss e.V. / Unternehmer	Theresia Schwarz	Bianca Schießl
WiSo-Partner	Wirtschaft	Unternehmer	Andreas Abele	Niklas Zötler
WiSo-Partner	Umwelt und Naturschutz	Bund Naturschutz (KE-OA)	Manuela Kerschitzki	Julia Wehnert
WiSo-Partner	Energie	Energie- und Umweltzentrum Allgäu	Martin Sambale	Dr. Hans-Jörg Barth
WiSo-Partner	Soziales	Caritas (KE-OA)	Jennifer Wörz	Gerhard Dorn
WiSo-Partner	Regionale Identität und Kultur	Architekturforum Allgäu e.V.	Peter Geiger	Franz Schröck
WiSo-Partner	„Ältestenrat“	ehemalige Vorsitzende LAG	Heribert Kammel	Herbert Seger
WiSo-Partner	Jugend	Kreisjugendring (OA)	Nico Haug	Klaus Hellmich

Gewählt auf der Mitgliederversammlung vom 07.06.2018, Ergänzungswahlen auf der Mitgliederversammlung vom 14.10.2020.

**Tabelle 2: Personelle Besetzung des Beirats in der Förderperiode 2014-20**

Organisation/Position	Person(en)
Amt für Ernährung, Landwirtschaft und Forsten Kempten, LEADER-Manager	Veronika Hämmerle
Landkreis Oberallgäu, Abt. Wirtschaftsförderung und Tourismus	Nicole Bleeck
Stadt Kempten	Dr. Richard Schießl, Dagmar Lazar
Allgäu GmbH mit Regionalmanagement	Klaus Fischer, Bernhard Joachim
Industrie- und Handelskammer	Björn Athmer
Amt für Ländliche Entwicklung Schwaben	Max Lang
Naturpark Nagelfluhkette	Rolf Eberhardt
Hochschule Kempten, Präsident	Prof. Dr. Wolfgang Hauke
Behindertenbeauftragter des Lkr. Oberallgäu	Günther Stangl
Familienbeauftragte des Lkr. Oberallgäu	Renate Specht
Seniorenbeauftragte des Lkr. Oberallgäu	Gisela Bock

Anmerkung: Der Beirat wird vom Vorstand berufen, so dass bei Bedarf jederzeit weitere Personen dazukommen können.

## 1.5 Besetzung der Geschäftsstelle

Die Stelle der Geschäftsführung wurde zum 01.01.2020 neu besetzt. Die Stelle „Projektberatung und Öffentlichkeitsarbeit“ war durchgängig mit reduzierter Stundenzahl (12 h/Wochen anstatt 30 h/Woche) im Vergleich zu vor der Elternzeit besetzt. Die Stelle der Teamassistentin war im Jahr 2020 unbesetzt.

- Geschäftsführung: Eva Osterrieder (30 h/Woche)
- Projektberatung und Öffentlichkeitsarbeit: Julia Emptner-Heerwart (12 h/Woche)

## 1.6 Eigene Mitgliedschaften

Der Regionalentwicklung Oberallgäu e.V. ist bei folgenden anderen Organisationen und Netzwerken Mitglied:

- BAG LAG – Bundesarbeitsgemeinschaft der LEADER-Aktionsgruppen in Deutschland (seit 2010 Mitgliedschaft in der Bundesarbeitsgemeinschaft, seit 2016 Mitgliedschaft im BAGLAG e.V.),
- Bayern regional e.V. – Kompetenznetzwerk Regionalmanagements in Bayern (seit 2011, seit 2019 Mitgliedschaft im e.V.),
- Bundesverband der Regionalbewegung (seit 2012),
- Grünes Zentrum Immenstadt e.V. (seit 2016).

Lizenzen:

- Markenpartner der Marke Allgäu (seit 2012).

Vorstand und Team der LAG waren in folgenden Gremien vertreten:

- Lenkungsausschuss Regionalmanagement der Allgäu GmbH (seit 2011; Bgm. Christof Endreß)
- Markenbeirat der Allgäu GmbH (seit 2011; Eva Osterrieder),
- Steuerungsgruppe der Öko-Modellregion Oberallgäu-Kempton (seit 2015; Eva Osterrieder).
- Steuerungsgruppe „Umweltbildung und naturnaher Tourismus“ (seit 2019; Julia Empter-Heerwart)
- Netzwerk Regionalvermarktung der Allgäu GmbH (seit 2018; Eva Osterrieder)



## 2 Aktivitäten der Mitglieder

### 2.1 Mitgliederversammlung



Abbildung 2: Teilnahmequote bei den Mitgliederversammlungen

Die jährliche Mitgliederversammlung fand am 14.10.2020 in Immenstadt statt (18. Mitgliederversammlung). Abbildung 2 zeigt die Teilnahmequote der Mitglieder an den Mitgliederversammlungen.

### 2.2 Fortschreibung der Lokalen Entwicklungsstrategie

Eine Fortschreibung der Lokalen Entwicklungsstrategie hat im Jahr 2020 nicht stattgefunden.

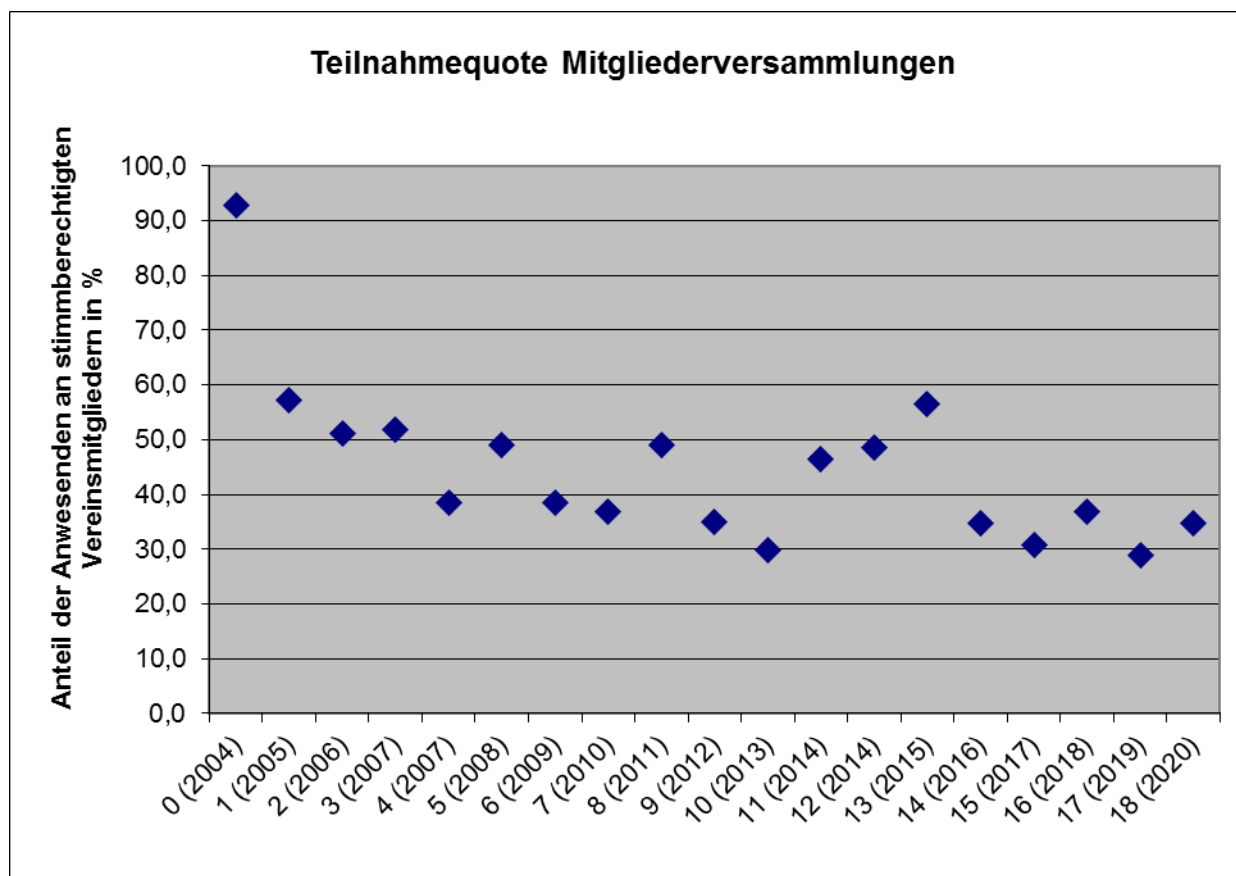
Der Aktionsplan wurde auf der 18. Mitgliederversammlung des Regionalentwicklung Oberallgäu e.V. am 14.10.2020 fortgeschrieben.

## 3 Aktivitäten des Vorstands

Der Vorstand tagte im Jahr 2020 zwei Mal in der Geschäftsstelle des Vereins (23.09.2020 und 03.12.2020), i.d.R. gemeinsam mit dem Team der Geschäftsstelle und der Vertreterin des Landratsamtes. Zu weiteren Besprechungen hat sich der Vorstand im Laufe des Jahres bei Bedarf mit der Geschäftsführerin getroffen.

Neben den internen Sitzungen nahmen Vertreter des Vorstandes immer wieder an repräsentativen Terminen (z.B. Übergabe von Bewilligungsbescheiden oder Projekteröffnungen) und in Einzelfällen auch an Arbeitsbesprechungen von Partnern teil.

## 4 Aktivitäten des Entscheidungsgremiums

In der Abbildung 3 dargestellt ist die Anzahl aller im LAG-Entscheidungsgremium behandelten Projekte seit Gründung der LAG.

Im Jahr 2020 tagte das Entscheidungsgremium einmal (10. Sitzung am 05.03.2020). Dem Gremium wurden auf dieser Sitzung insgesamt sechs neue Projektideen vorgestellt. Zwei davon erhielten positive Stellungnahmen. Die anderen vier wurden nur zur Information vorgestellt und wurden alle für einen späteren Umlaufbeschluss freigegeben.

Es wurden insgesamt drei Umlaufbeschlüsse zu bereits im Gremium zur Information vorgestellten Projekten durchgeführt.

Im Projekt „Unterstützung Bürgerengagement“ wurde im Jahr 2020 eine vierte Auswahlrunde durchgeführt, bei der 14 Maßnahmen vom Entscheidungsgremium befürwortet wurden. Die Projekte und die Maßnahmen im Projekt „Unterstützung Bürgerengagement“ sind in Kapitel 6.4 aufgelistet.



Abbildung 3: Sitzungen des Entscheidungsgremiums und Anzahl der behandelten Projekte

## 5 Aktivitäten der Geschäftsstelle: LAG-Management

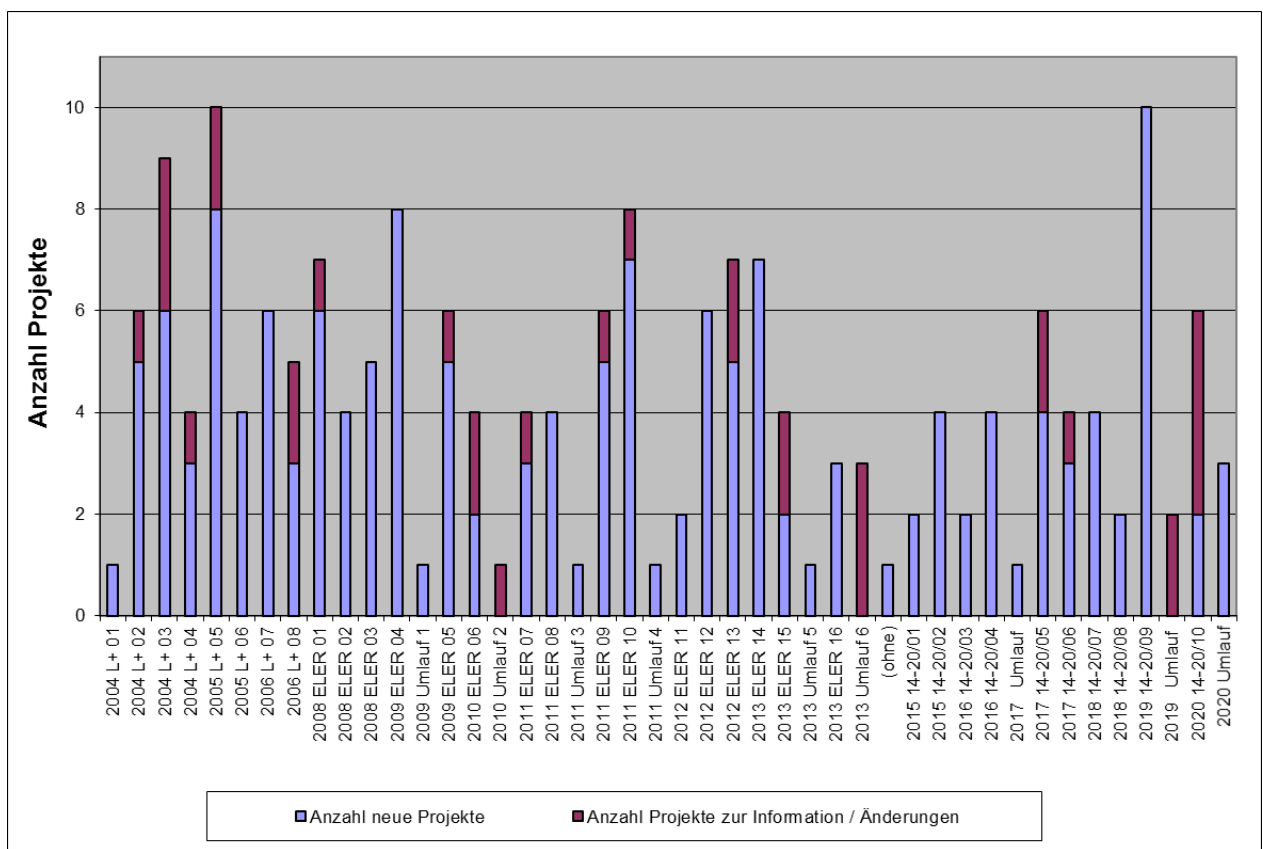

Abbildung 4: Aufgaben des LAG-Managements

Die Aufgaben des Personals der Geschäftsstelle sind vielfältig (siehe Abbildung 4):

- Unterstützung des Vorstands bei der Führung der Geschäfte des Vereins (neben dem Tagesgeschäft in der Geschäftsstelle u.a. Mitgliederverwaltung, Vor- und Nachbereitung von Mitgliederversammlungen und Sitzungen des Entscheidungsgremiums, Kassenführung usw.),
- Aufgaben im Zusammenhang mit Projekten: Beratung von Ideengebern, aus denen später (nämlich dann, wenn aus der Idee ein Förderprojekt wird) Projektträger werden; insbesondere Beratung bei der Konzeption von Projektideen, Vernetzung, Unterstützung beim Förderantrag und bei der Abrechnung; auch Betreuung von Projektgruppen gehört zum Aufgabenspektrum (siehe Kapitel 6),
- Aufgabengebiet Animation, Strategisches & Vernetzung: Hier geht es insbesondere darum, die Menschen in der Region zur Mitwirkung an Entwicklungsprozessen zu motivieren und sie miteinander zu vernetzen (dieses Kapitel),
- Monitoring und Evaluierung (siehe Kapitel 7),
- Öffentlichkeitsarbeit (siehe Kapitel 8).

Zum anstehenden Übergang in die neue Förderperiode und der damit verbundenen Evaluierung sowie der Erarbeitung einer Lokalen Entwicklungsstrategie (LES) nahm die Geschäftsführung an dem DVS-Workshop „Bilanz ziehen / Strategie für den Übergang“ teil.

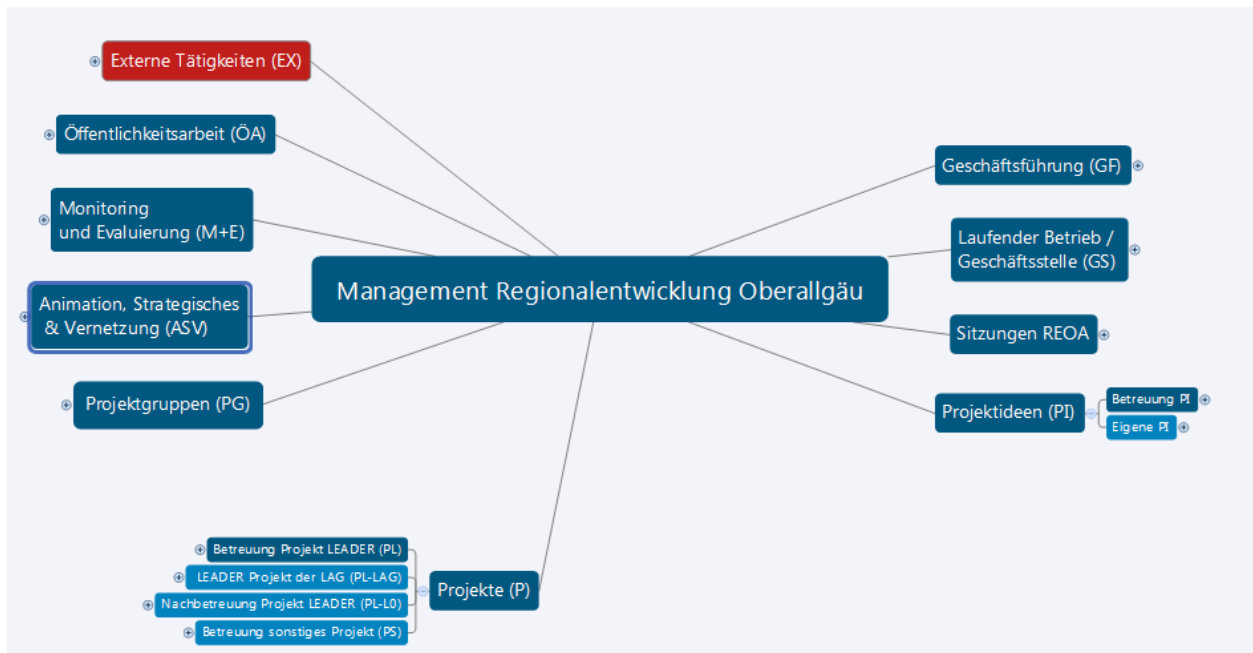
### 5.1 „Animation“/Sensibilisierung

#### 5.1.1 Begrüßung neuer Bürgermeister

Nach den Kommunalwahlen 2020 traf sich die Geschäftsführung mit allen neuen Bürgermeisterinnen und Bürgermeistern, um die Arbeit der LAG und die Möglichkeiten, die sich durch das LEADER-Programm in der Region ergeben, vorzustellen. Gemeinsam mit dem 1. Vorsitzenden fand ein entsprechendes und konstruktives Gespräch auch mit der neuen Landrätin statt.

#### 5.1.2 Eigene Veranstaltungen

Eigene geplante Veranstaltungen konnten auf Grund der Corona-Pandemie nicht stattfinden (z.B. Urkundenübergabe „Unterstützung Bürgerengagement – Runde 4“ im April 2020 oder die „Exkursion Regionalentwicklung“, die traditionell Ende September stattfindet).

### **5.1.3 Veranstaltungen mit Partnern**

- Die Regionalentwicklung Oberallgäu e.V. startete gemeinsam mit der Alpen-Modellregion Weitnau/Missen-Wilhams eine Vortragsreihe, die aus dem gemeinsamen „Forum für Pioniere, Mächler und Menschen mit Ideen 2019“ entstanden ist. Insgesamt fanden im Jahr 2020 drei Vorträge statt:
  - o 23.09.2020: Maria Lotter „Mich und meine Idee wirkungsvoll präsentieren“ in Weitnau
  - o 22.10.2020: Dirk Waldhauser „Geistiges Eigentum schützen – Lass Dir Deine Idee nicht klauen“ als Online-Vortrag
  - o 10.11.2020: Peter Kusel „Raus aus dem Dschungel der Rechtsformen – Eine kleine Expedition für Gründer“ als Online-Vortrag
- Ebenfalls in Zusammenarbeit mit der Alpen-Modellregion Weitnau/Missen-Wilhams fand am 15.06.2020 eine Informationsveranstaltung zum Passauer Erfolgsprojekt „Regiothek“ statt.

### **5.1.4 Allgemeine Service-Leistungen**

Darüber hinaus erreichen die LAG immer wieder Anfragen aus den verschiedensten Bereichen, die in der Geschäftsstelle bearbeitet werden. Häufig geht es um die Vermittlung von Kontakten, die informative Unterstützung bei Strategieprozessen oder die Weitergabe von Hintergrundinformationen zu verschiedenen Themen mit regionalem Bezug.

### **5.1.5 Hilfestellungen bei der Einreichung von Wettbewerbsbeiträgen**

Auszeichnungen bei Wettbewerben sind - auch über eine finanzielle Dotierung hinaus – eine wertvolle Rückmeldung an die Projektträger und motivieren i.d.R. zu weiterem Engagement. Das LAG-Management informiert deshalb über ausgeschriebene Wettbewerbe und unterstützt im Rahmen seiner Möglichkeiten gerne Einreichungen der geförderten Projekte. Im Jahr 2020 wurden zwei Projekte bei drei Wettbewerben eingereicht. Die Allgäuer Bäcker waren regional bei dem Wettbewerb „Allgäuer Genussmacher“ sowie deutschlandweit bei „Gemeinsam stark – täglich gut versorgt“ erfolgreich.

Über diverse Wettbewerbe und Fördermöglichkeiten wurde im Rundbrief informiert.

### **5.1.6 Stellungnahmen der LAG für Förderanträge beim ALE Schwaben**

Seit der aktuellen Förderperiode benötigen Antragsteller für verschiedene Programme der Ämter für Ländliche Entwicklung (ALE, in unserem Fall ALE Schwaben in Krumbach) eine Bescheinigung der LAG, damit sichergestellt ist, dass das beantragte Projekt im Einklang mit der Lokalen Entwicklungsstrategie (LES) steht. Im Jahr 2020 wurden keine solchen Bescheinigungen ausgestellt.

### **5.1.7 Betreuung von Projektbesuchern**

Im Jahr 2020 wurden aufgrund der Corona-Pandemie keine Projektbesucher empfangen.

### **5.1.8 Teilnahme an Umfragen**

Im Jahr 2020 hat die Geschäftsführung u.a. an folgenden Umfragen teilgenommen:

- Ausfüllen der Dialogplattform Allgäu GmbH (Verpflichtend für alle Markenpartner)
- Von der DVS gab es eine Umfrage zu LAG-Struktur und Regionalmanagement an welcher teilgenommen wurde
- An einem Telefoninterview zur „Machbarkeitsstudie eines Resilienz-Awards“ welches von Studierenden der Hochschule Weihenstephan-Triesdorf durchgeführt wurde, hat sich die Geschäftsführung auch beteiligt

### **5.1.9 Diplom-, Master-, Bachelorarbeiten**

Eine direkte Betreuung von Diplom-, Master- und Bachelorarbeiten fand im Jahr 2020 nicht statt. Jedoch wurden Interviews im Rahmen von zwei Bachelor- und einer Masterarbeit geführt.

## **5.2 Strategisches**

Auch im Tagesgeschäft ist das LAG-Management immer bestrebt die Arbeitseffizienz und die Effektivität der Aktivitäten weiter zu erhöhen. So gibt es für die verschiedenen Schritte im Projektzyklus von der Projektidee über die Sitzung des Entscheidungsgremiums und die Antragstellung bis hin zur Abrechnung Informationsmaterial für die Ideengeber und Antragsteller. Das systematische Vorgehen ermöglicht es, gewisse Standards zu gewährleisten und reduziert gleichzeitig den Abstimmungsaufwand im Team, mit dem Vorstand oder mit der Förderstelle.

Zu weiteren strategischen Aktivitäten des Vereins siehe Kapitel 2.2 und 7.4.

## **5.3 Vernetzung**

### **5.3.1 Vernetzung innerhalb des Allgäus**

Der Regionalentwicklung Oberallgäu e.V. ist Teil des informellen Netzwerk Regionalentwicklung Allgäu und betreute weiterhin dessen Internetauftritt ([www.netzwerk-regionalentwicklung-allgaeu.de](http://www.netzwerk-regionalentwicklung-allgaeu.de)). Ein Treffen in dieser Runde fand 2020 nicht statt.

Auf Einladung der LEADER-Koordinatorin trafen sich jedoch die Vertreterinnen und Vertreter der Allgäuer LAGs zwei Mal per Videokonferenz, darunter einmal zur Jahresabschlussbesprechung am 16.12.2020.

Ebenfalls von der LEADER-Koordinatorin eingeladen wurde zu einer LEADER-Besprechung, an der neben den Allgäuer LAGs auch die LAGs aus dem benachbarten Westlichen Oberland teilnahmen (26.05.2020). Weitere Teilnehmer waren die Mitarbeiter der Bewilligungsstelle am AELF Kempten. Weitere Besprechungen auf Ebene der Allgäuer LAGs fanden immer wieder im Zusammenhang mit der Entwicklung von Projektideen statt.

Zu regelmäßigen Abstimmungsgesprächen mit dem Landkreis Oberallgäu und der Stadt Kempten lud das LAG-Management die jeweiligen Ansprechpartner (Nicole Bleeck für den Landkreis Oberallgäu und Annika Spatscheck und Dagmar Lazar für die Stadt Kempten) ein.

Weitere Vernetzung in Form der Mitarbeit in Gremien von Partnern aus der Region ist unter im Kapitel 1.6 beschrieben.

### **5.3.2 Überregionale Vernetzung**

Die überregionale Vernetzung in Form der Mitgliedschaften bei anderen Organisationen ist im Kapitel 1.6 beschrieben.

Am 01.07.2020 fand in Kempten eine Veranstaltung zum Euregio-Reformprozess statt. Beteiligte Partner waren die LAGs und Euregios aus dem Allgäu, Tirol und Vorarlberg sowie das Regionalmanagement der Allgäu GmbH. Von Seiten der LAG Regionalentwicklung Oberallgäu nahm die Geschäftsführung teil. Im Herbst 2020 fanden im Rahmen der Strategieerstellung der Euregio via salina weitere Workshops zu verschiedenen Themen statt. An allen Workshops nahm die Geschäftsführung teil.

## **6 Projektideen, Projekte und Fördermittel**

### **6.1 Projektideen**

#### **6.1.1 Auswertung des Projektspeichers**

Das LAG-Management erfasst alle eingehenden Projektideen. Die Tabelle enthält zwischenzeitlich rund 1.830 Einträge, wobei manche Ideen mehrfach enthalten sind (z.B. weil sie direkt an das LAG-Management herangetragen worden und bei einem von der LAG durchgeführten Ideenwettbewerb eingereicht worden sind).

Im Jahr 2020 sind 61 neue Projektideen bei der LAG eingegangen. Abbildung 5 zeigt die Anzahl der eingegangenen Projektideen pro Jahr.



Abbildung 5: Anzahl der bei der LAG eingegangenen Projektideen

### 6.1.2 Beratung von Ideengebern und Projektträgern

Zur Beratung von Ideengebern und Projektträgern wurden 2020 lediglich im ersten Quartal regelmäßige Sprechstundentermine angeboten. Im restlichen Jahr konnten diese Termine aufgrund der Corona-Pandemie nicht angeboten werden. Beratungen fanden aber telefonisch oder nach Vereinbarung auch digital statt.

Es wurden 50 ausführliche Erstberatungen und weitere Beratungen im Jahr 2020 durchgeführt, hinzu kommen zahlreiche nicht weiter erfasste Telefonberatungen und Folgeberatungen sowie Beratungen zur Antragstellung oder Abrechnung. Festzustellen ist, dass die Beratungstätigkeiten im Zusammenhang mit Projekten zunehmend zeitintensiver werden. Nachdem nun vermehrt Projekte abgerechnet oder abgeschlossen werden, nimmt der Beratungsbedarf auch hier zu. Nicht zuletzt nehmen auch immer komplexere Rahmenbedingungen und Richtlinien Zeit in Anspruch.

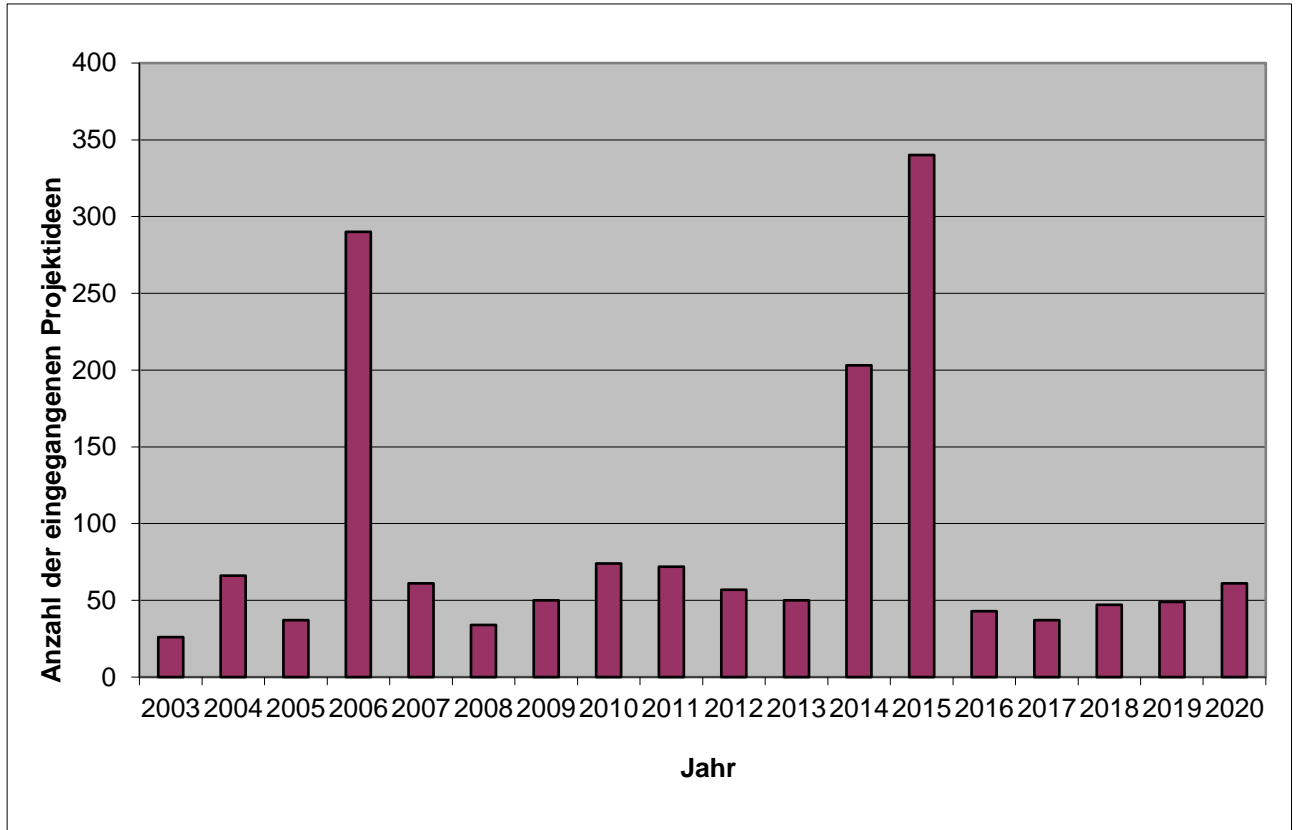
## 6.2 Eigene Projekte

### 6.2.1 Lokale Entwicklungsstrategie (LES)

Die Lokale Entwicklungsstrategie (LES) ist die zentrale Arbeitsgrundlage der Lokalen Aktionsgruppe (LAG). Die aktuell gültige LES wurde 2014 erarbeitet.

### 6.2.2 LAG-Management

Das LAG-Management, dessen Aufgaben in Kapitel 5 beschrieben sind, wird über LEADER gefördert. Es handelt sich um eines der wenigen Projekte, bei denen der Regionalentwicklung Oberallgäu e.V. selber die Trägerschaft innehat. Das Projekt wurde im Frühjahr 2015 beantragt und von der Förderstelle die Zustimmung zum vorzeitigen Maßnahmenbeginn erteilt. Seit 30.03.2017 liegt die Bewilligung vor. Förderfähig sind die Personalkosten, aber auch Posten wie Fahrtkosten oder Öffentlichkeitsarbeit. Die Förderung läuft bis Ende der Förderperiode 2014-20 und ist für diesen Zeitraum mit 250.000 Euro gedeckelt. Den Eigenanteil trägt der Verein, finanziert über die Mitgliedsbeiträge v.a. der Gemeinden, des Landkreis Oberallgäu und der Stadt Kempten. Für die Laufzeit des Projekts ist das beim Verein angestellte Personal mit dem LAG-Management beauftragt.

Bis 2020 wurden insgesamt drei Verwendungsnachweise (VN) eingereicht und die Förderung in Höhe von insgesamt 190.800,86 Euro durch das AELF Kempten ausbezahlt. Die 3. Teilzahlung erfolgte am 31.07.2020.

### 6.2.3 Unterstützung Bürgerengagement

Im Rahmen des Projektes „Unterstützung Bürgerengagement“ vergibt die LAG seit dem Jahr 2017 bis Ende der Projektlaufzeit bis zu 5.000 Euro Fördermittel jährlich an Initiativen rund um die Themen Ehrenamt und Jugend. Dieser Betrag wird bei Bedarf durch eigene Mittel des Regionalentwicklung Oberallgäu e.V. aufgestockt.

Beim Aufruf für die vierte Auswahlrunde 2020 haben die Geschäftsstelle 14 Ideen erreicht (siehe Tabelle 5 in Kap. 6.4). Weil die Maßnahmen allesamt unterstützenswert waren, wurden über die Projektmittel hinaus eigene Vereinsmittel eingesetzt. Aufgrund der Corona-Pandemie konnten die Urkunden nicht in einer feierlichen Veranstaltung übergeben werden.

### 6.2.4 Projektideen unter eigener Trägerschaft

Die Projektidee aus Wiggensbach „**ÖPNV-Ergänzung: Mehr Mobilität durch Mitfahrbänke**“ wurde durch die LAG aufgegriffen und ein Konzept für eine landkreisweite Umsetzung erarbeitet. 2020 fand eine Interessensabfrage aller Kommunen statt und die Idee wurde durch die Mitgliederversammlung als potentielles Projekt unter eigener Trägerschaft bestätigt.

## 6.3 Betreuung von Projekten und LEADER-Fördermittel

### 6.3.1 Projekte der Förderperiode 2014-20

Nach positiver Stellungnahme durch das Entscheidungsgremium haben die Träger von Einzelprojekten sechs Monate und von Kooperationsprojekten zwölf Monate Zeit, um ihre Anträge bei der Förderstelle am Amt für Ernährung, Landwirtschaft und Forsten Kempten einzureichen. Bei der Zusammenstellung der Antragsunterlagen werden die Träger vom LAG-Management unterstützt.

Im Jahr 2020 wurden im Gebiet der LAG Regionalentwicklung Oberallgäu vier Projektanträge eingereicht. Durch die LAG Westallgäu-Bayerischer Bodensee wurde ein Kooperationsprojekt eingereicht, an dem die LAG Regionalentwicklung Oberallgäu beteiligt ist. Von der Förderstelle wurden sieben Projekte bewilligt von denen fünf im Jahr 2019 beantragt wurden.

Für die aktuelle Förderperiode sind insgesamt zum Jahresende 2020 23 Einzelprojekte und acht Kooperationsprojekte bewilligt. Tabelle 3 zeigt alle vom Entscheidungsgremium behandelten Projekte der aktuellen Förderperiode und deren Status.

Auf Grund der Corona-Pandemie konnte lediglich das Projekt „Reise in die Römerzeit im Archäologischen Park Cambodunum (APC)“ in Anwesenheit von Gästen und der Presse eröffnet werden.

**Tabelle 3: Übersicht über die in der Periode 2014-20 vom Entscheidungsgremium behandelten Projekte**

Status	P-Nr.	Projekt	Träger	Ggf. Federführende LAG
<b>Einzelprojekte</b>				
abgeschlossen	E01	LES-Erstellung	Regionalentwicklung Oberallgäu e.V.	
bewilligt / laufend	E02	LAG-Management	Regionalentwicklung Oberallgäu e.V.	
abgeschlossen	E03	Molkeverwertung zur Gewinnung von Prozessenergie	Sennerei Gunzesried eG	
bewilligt / laufend	E04	Jugend-Kultur-Werkstatt	Gemeinde Durach	
abgeschlossen	E05	Filmprojekt 2000 Jahre Buchenberg	Heimatgeschichtlicher Verein Buchenberg e.V.	
abgeschlossen	E06	Alpennester – Konzept zur Vermarktung von Ferienwohnungen	Gemeinde Bad Hindelang	
bewilligt / laufend	E07	Unterstützung Bürgerengagement	Regionalentwicklung Oberallgäu e.V.	
abgeschlossen	E08	Mountainbike Trail Center Allgäuer Seenland: Pumptrack Weitnau	Gemeinde Weitnau	
abgeschlossen	E09	Zukunftsmacher – Förderung der Infrastruktur der Kinder- u. Jugendarbeit	Kreisjugendring Oberallgäu	
bewilligt / laufend	E10	Erhalt der traditionellen Brotkultur im Allgäu	Der Allgäuer Bäcker e.V.	
bewilligt / laufend	E11	Reise in die Römerzeit im archäologischen Park Cambodunum	Stadt Kempten	
abgeschlossen	E12	Mountainbike Trail Center Buchenberg	Marktgemeinde Buchenberg	
bewilligt / laufend	E13	Kleinkinderlaufrad- und Pumptrackparcours Betzigau	Gemeinde Betzigau	
bewilligt / laufend	E14	Begegnungsstätte in der alten Krone, Immenstadt - Ausstattung und Sozialraummoderation	Sozialwirtschaftswerk (SWW)	
bewilligt / laufend	E15	Brauchtumszentrum Haldenwang	Trachtenverein D'Wagegger Börwang-Haldenwang e.V.	
bewilligt / laufend	E16	Schauimkerei (Bienenkorb) mit Bienenwanderweg	Markus Würz	
bewilligt / laufend	E17	Strategische Umsetzung einer ÖPNV-Angebotskonzeption im Landkreis Oberallgäu	Landkreis Oberallgäu	
bewilligt / laufend	E18	Carl-Hirnbein-Erlebnisweg Weitnau / Missen-Wilhams - Neukonzeption und Erweiterung	Gemeinde Weitnau	
bewilligt / laufend	E19	Mehrgenerationen-Mehrzweckraum Oberzollhaus	Ortsverband Oberzollhaus	
bewilligt / laufend	E20	Bildarchiv des Fotohauses Zeller im Stadtarchiv Immenstadt: Erschließung, Digitalisierung, Bestandserhaltung	Stadt Immenstadt	
bewilligt / laufend	E21	Quartiers-Café Sonthofen. Neukonzeptionierung und -bau der	Caritasverband Kempten-Oberallgäu e.V.	



Status	P-Nr.	Projekt	Träger	Ggf. Federführende LAG
		Wärmestube Sonthofen im Rahmen der Erweiterung des Caritas Sozialraums		
bewilligt / laufend	E22	Bier-Genuss-Dorf Rettenberg – mit 1. Allgäuer Bierwanderweg	Gemeinde Rettenberg / Kurbetrieb Tourismus	
bewilligt / laufend	E23	Unterstützung Bürgerengagement (2020)	Regionalentwicklung Oberallgäu e.V.	
beantragt		Inklusiver Zweckbetrieb eines Kinder-Second-Hand-Ladens	HO! Psychosoziale Hilfgemeinschaft e.V.	
beantragt		Naturerlebniszentrum Allgäu (NEZ): Ausbau der Tenne im „Biberhof“ zur Umweltstation	BUND Naturschutz Ökostation Schwaben e. V.	
vom EG zurückgestellt	E00	Hindelonger Alpzit - Vom Leben und Arbeiten auf den Alpen und von der Landwirtschaft im Tal - Immaterielles Kulturerbe erlebbar machen	Ostrachtal attraktiv e.V.	
nicht beantragt	E00	Erlebnis König-Ludwig-Brücke Kempten	Stadt Kempten	
nicht beantragt	E00	Begegnungsstätte in der alten Krone, Immenstadt	Sozialwirtschaftswerk (SWW)	
nicht beantragt	E00	Ein Mührad für Wertach – die Reaktivierung der Oberen Mühle	privat	
nicht beantragt	E00	Energiezukunft Hotel- und Gastgewerbe - Sensibilisierung und Motivation für mehr Energieeffizienz	Landkreis Oberallgäu	
nicht beantragt	E00	Busche Berta - Haus des Genusses und Handwerks - damals und heute	Gemeinde Ofterschwang	
nicht beantragt	E00	Aktivpark Durach	Gemeinde Durach	
nicht beantragt	E00	Erschließung eines Bewegungs- und Koordinationsgeländes in Moosbach (Sulzberg)	Gemeinde Sulzberg	
<b>Kooperationsprojekte</b>				
bewilligt / laufend	K01	Netzwerk-Management Forst und Holz	Holzforum Allgäu e.V.	ReOA
abgeschlossen	K02	Koordination und (kultur-) touristische Weiterentwicklung der Burgenregion Allgäu	Burgenverein Eisenberg e.V.	OAL
bewilligt / laufend	K03	Mehr Vielfalt in der Energielandschaft - mit Durchwachsene Silphie	Renergie Allgäu e.V.	UA
bewilligt / laufend	K04	Qualitätssicherung touristischer Wegenetze Wandern und Rad im Allgäu unter Einbeziehung der touristischen Leitprodukte	Allgäu GmbH	OAL
bewilligt / laufend	K05	Themenradweg: Natur und Technik im Illerwinkel	Bayerische Elektrizitätswerke GmbH	UA
bewilligt / laufend	K06	ÖPNV im Allgäu: Einheitliche Tarifstruktur und Tariffharmonisierung im Busverkehr	Mona GmbH	ReOA
bewilligt / laufend	K07	Umweltbildung und naturnaher Tourismus im Allgäu	Allgäu GmbH	ReOA
bewilligt / laufend	K08	Weißtannenregion vom Allgäu bis zum Bodensee	WBV Forst- und Holzservice GmbH	WABB

Status	P-Nr.	Projekt	Träger	Ggf. Federführende LAG
in Österreich nicht bewilligt	K00	GeoNatur – die Kraft der Natur erleben / Baustein Balderschwanger Regenweg	Gemeinde Balderschwang	ReOA (für den deutschen Projektteil)
nicht beantragt	K00	DAS ALLGÄUER Literaturfestival	Schwabenakademie Irsee	OAL

Abkürzungen: LAGs: ReOA = Oberallgäu, OAL = Ostallgäu; UA = Unterallgäu, WABB = Westallgäu-Bayerischer Bodensee; P-Nr. (=Projektnummer): Exx = Einzelprojekt, Kxx = Kooperationsprojekt  
(Stand 31.12.2020)

### 6.3.2 Gebundene und verfügbare LEADER-Mittel für Projekte

Tabelle 4 zeigt die Übersicht über gebundene und noch verfügbare Mittel für LEADER-Projekte im Gebiet der LAG Regionalentwicklung Oberallgäu für die Förderperiode 2014-20. Zum Stand 31.12.2020 waren durch Bewilligung oder durch Freigabe durch das Entscheidungsgremium 1.928.267,55 Euro gebunden. 1.825.626,30 Mio. Euro davon stammen aus dem LAG-eigenen Budget, das damit aufgebraucht ist. Die darüber hinaus abgerufenen Mittel in Höhe von 82.641,25 Euro stammen aus einem Bayernweiten Topf, über den inzwischen alle LEADER-Projekte in Bayern finanziert werden.

**Tabelle 4: Übersicht über gebundene und verfügbare LEADER-Mittel**

LEADER-Projekte und -Mittel Förderperiode 2014-20	Anzahl	Projektkosten gesamt	Projektkosten Anteil LAG	Förderbetrag gesamt	Förderbetrag Anteil LAG
<b>Projekte gesamt</b>					
<b>LAG-Budget LEADER</b>					<b>1.845.626,30 €</b>
Summe bewilligte Projekte	31	5.983.518,98 €	4.657.052,92 €	2.409.586,85 €	1.732.447,29 €
davon bewilligte Einzelprojekte	23	3.674.521,98 €	3.674.521,98 €	1.300.162,07 €	1.300.162,07 €
davon bewilligte Kooperationsprojekte	8	2.308.997,00 €	982.530,94 €	1.109.424,78 €	432.285,22 €
Summe freigegeben durch EG (EP und KP)	2	449.569,35 €	449.569,35 €	195.820,26 €	195.820,26 €
<b>noch verfügbare LAG-Mittel</b>					<b>-82.641,25 €</b>
<b>Mittel aus dem Bayernweiten Topf</b>					<b>82.641,25 €</b>
<b>Fördermittel gesamt</b>					<b>1.928.267,55 €</b>
Summe aktuell im EG	0	0,00 €	0,00 €	0,00 €	0,00 €
Vorlauf kommende EGs	5	1.210.924,59 €	1.210.924,59 €	339.424,94 €	624.424,94 €

Daten: Projektübersicht 2014-20, Stand: 31.12.2020

### 6.4 Maßnahmen aus Unterstützung Bürgerengagement

In Tabelle 5 sind die Maßnahmen aus der ersten, zweiten, dritten und vierten Auswahlrunde im Projekt Unterstützung Bürgerengagement dargestellt.

**Tabelle 5: Übersicht über die in der Periode 2014-20 vom Entscheidungsgremium behandelten Maßnahmen aus Unterstützung Bürgerengagement**

Status	M-Nr.	Maßnahme	Maßnahmenträger
keine Zielvereinbarung geschlossen	1/0	African Family Day 2017 - Ein Tag für Jugendliche, Kinder und deren Familien	Kempodium e.V.

nicht umgesetzt	1/1	Junge Menschen für Wald begeistern!	WBV KE und AllgäuHolz Markenverband e.V.
nicht umgesetzt	1/2	Naturschutz-Camp "Wälder, ihre Bewohner und Ich"	Wasserwacht Altusried- Wiggensbach
abgeschlossen	1/3	Aktivplatz Krugzell	Kinder- und Jugendförderverein Altusried e.V.
abgeschlossen	1/4	Bildungsfahrt des Jugendparlamentes Dietmannsried	Jugendparlament Dietmannsried
abgeschlossen	1/5	Training emotionaler Kompetenz von Gruppenleitern des JRK	BRK Kreisverband Oberallgäu
abgeschlossen	2/1	Hindelonger Alpzit - Kinder- u. Jugendprogramm	Ostrachtal Attraktiv e.V.
abgeschlossen	2/2	Grundlage für Bürgerschaftliches Engagement schaffen - durch einen Ausbildungszuschnitt für einen Bergwacht-Anwärter-Lehrgang	Bergwacht Allgäu
abgeschlossen	2/3	Leben statt Schweben - emotionale Balance schaffen	Stadtjugendring Kempten
abgeschlossen	2/4	Herzenswunsch Europa-Park Rust - erfüllt von Jugendlichen	Herzenswünsche Allgäu e.V.
abgeschlossen	2/5	Stadtoase – Bau eines temporären Aufenthaltsortes in Sonthofen	Gymnasium Sonthofen
abgeschlossen	2/6	Kinder- und Jugendtheatertage Kempten - Die Festivalwoche für Kinder und Jugendliche in Kempten!	Theater in Kempten (T:K)
abgeschlossen	2/7	Wir Adeleggreporter! Schülerinnen und Schüler der 3. und 4. Klasse entdecken die Besonderheit ihrer Heimat	Kreuzthaler Bürgerstiftung KulturLandschaft Adelegg
abgeschlossen	3/1	Zirkuspädagogisches Projekt mit dem Zirkus Soluna für alle Schüler/innen der Grund-und Mittelschule Altusried	Grund- u. Mittelschule Altusried
laufend	3/2	Alltagsengel - Wir schauen hin!	Caritasverband KE OA e.V.
abgeschlossen	3/3	Stärkung der Freiwilligendienste von und für das Oberallgäu	Freiwilligen Agentur
abgeschlossen	3/4	Beach-Night - Beachturnier für Q11 SchülerInnen der Oberallgäuer Gymnasien	Gymnasium Immenstadt
abgeschlossen	3/5	1. Pfadfinder Sommerlager Missen mit Abzeichenverleihung	Einer für Alle e.V.
abgeschlossen	3/6	Stadtoase 2019 - Bau eines temporären Aufenthaltsortes in Sonthofen	Gymnasium Sonthofen
abgeschlossen	3/7	fantas T:K - Das junge Theaterfestival in Kempten "Wer willst du sein?"	Theater in Kempten (T:K)
abgeschlossen	3/8	Umweltprojekt: Bienen und Insekten	Gymnasium Oberstdorf
laufend	3/9	Aktivplatz Krugzell - Umwelt- und Erlebnispädagogischer Teil	Kinder- und Jugendförderverein Altusried e.V.
nicht umgesetzt	3/10	Jugendbegegnung Sulzberg - Chailland	Partnerschaftsverein Sulzberg e.V.
laufend	3/11	Precious Plastic Recyclingstation Kempten	Studentischer Arbeitskreis AK Öko
abgeschlossen	3/12	Bildungsfahrt in den Bayerischen Landtag	Jugendparlament Dietmannsried

abgeschlossen	4/1	Kloykraxler - Jugend erkundet die Heimat	DAV Oy
laufend	4/2	Mir healfed - Nachbarschaftshilfe in den Hörnerdörfern	Mir healfed - Nachbarschaftshilfe in den Hörnerdörfern e.V. (in Gründung)
abgeschlossen	4/3	lasst uns teilen - Schaffung eines SharePoint der ehrenamtlichen Jugendarbeit	Stadtyugendring Kempten
laufend	4/4	Förderung der Schützenjugend - durch Anschaffung eines Lasergewehres	Schützenverein Kürnach e.V.
abgeschlossen	4/5	Schwimmbad Seltmans für Kinder und Jugendliche erfrischen	Förderkreis zur Erhaltung des Schwimmbad Seltmans
laufend	4/6	Einrichtung einer Bläserklasse in der Grundschule Wildpoldsried	Musikkapelle Wildpoldsried e.V.
laufend	4/7	Informationstag Segelflug an der Hochschule Kempten	Luftsportverein Agathazell e.V.
laufend	4/8	Ein Nest für die Kleinen - Anschaffung einer Vogelnest-Schaukel	Förderverein Freunde & Förderer der Alois-Wagner-Stiftung e.V.
laufend	4/9	Stadtoase 2020 Bau eines temporären Aufenthaltsortes in Sonthofen und Ausgestaltung eines Bauwagens als neues Grundmodul des Stadtoasenprojekts	Gymnasium Sonthofen
laufend	4/10	Startfinanzierung für einen Jugendtreff in der Gemeinde Weitnau	Jugend-Verein, Neugründung des Vereins geplant für Frühjahr 2020
laufend	4/11	fantas T:K - Das junge Theaterfestival in Kempten 2020 mit dem Motto "Und jetzt retten wir die Welt!"	Theater in Kempten (T:K)
laufend	4/12	Unsere Allgäuer Werthölzer	Wert- und Edelholz GmbH & Co. KG
laufend	4/13	Kulturtafel Kempten-Oberallgäu - Der Mensch lebt nicht vom Brot allein	IG Oma, Hoi-Verein
abgeschlossen	4/14	Pfadfinder-Sommerlager für Kinder und Jugendliche mit Abzeichenverleihung / Aktion „Nachtleben“	Einer für Alle e.V.

Daten: Übersicht Maßnahmen im Projekt Unterstützung Bürgerengagement, Stand: 31.12.2020

## 6.5 Projektgruppen

2020 hat die LAG keine eigenen Projektgruppen betreut, aber weiterhin die Arbeit der von der Allgäu GmbH koordinierten Steuerungsgruppe zur Iller/Illerradweg begleitet.

## 7 Monitoring und Evaluierung

### 7.1 Aktionsplan

Der Aktionsplan der Lokalen Aktionsgruppe (LAG) Regionalentwicklung Oberallgäu wurde 2014 im Zuge der Erarbeitung der Lokalen Entwicklungsstrategie (LES; Aktionsplan in Anhang 20) erstellt und wird seitdem regelmäßig fortgeschrieben. Fortschreibungen haben 2016, 2018 und 2020 stattgefunden, jeweils per Beschluss durch die Mitgliederversammlung.

Der Aktionsplan besteht aus drei Teilen, die unterschiedliche Aktivitäten abdecken:

1. Aktivitäten der LAG allgemein (Sitzungen, Beiträge zu Entwicklungsziel 4 „aktiv lenken“, Öffentlichkeitsarbeit),

2. Aktivitäten betreffend die drei Arten der Zielerreichung (Projekte, „Animation“, Projektauswahlkriterien)
3. Aktivitäten betreffend Startprojekte

Der Aktionsplan dient dem regelmäßigen Monitoring der Aktivitäten der LAG. Zu diesem Zweck wird in der Geschäftsstelle quartalsweise ein Abgleich der Ist-Werte mit den Soll-Werten (= zuvor festgelegte Kenngrößen) gemacht.

#### *Interpretation Teil 1*

Die allgemeinen Aufgaben wurden 2020 laut Plan erledigt oder übererfüllt.

Bei den Beiträgen zu dem querschnittsorientierten Entwicklungsziel 4 („Aktiv lenken – das Regionalmanagement zielgerichtet einsetzen“) konnten einige Indikatoren wie geplant erledigt oder sogar übererfüllt werden. So fanden mit 50 Erstberatungen deutlich mehr als geplant (30) statt, was eine deutliche Steigerung zu den Vorjahren bedeutet. Andere Indikatoren konnten nicht wie geplant erreicht werden, was auf die Kontaktbeschränkungen während der Corona-Pandemie zurückzuführen ist. Das Angebot regelmäßiger Sprechstunden musste eingestellt werden und regionale und überregionale Netzwerktreffen konnten nicht stattfinden.

Im Bereich der Öffentlichkeitsarbeit wurden die Indikatoren wie geplant erfüllt. Lediglich eine Teilnahme an Messen war, ebenfalls der Corona-Pandemie geschuldet, nicht möglich. Eine Anpassung der Struktur der Internetseite war nicht notwendig.

Auch wenn die Ziele in einzelnen Bereichen nicht erreicht wurden, ist der Betrieb von Geschäftsstelle und LAG gewährleistet. Das Jahr 2020 war geprägt durch die Corona-Pandemie, was viele Aktivitäten eingebremst hat. Trotzdem konnte z.B. das erfolgreiche Projekt „Unterstützung Bürgerengagement“ verlängert werden und so wurde der Grundstein für die Unterstützung weiterer Aktivitäten von und für Jugendliche gelegt.

#### *Interpretation Teil 2*

Neun Projekte wurden wie geplant im Entscheidungsgremium behandelt, entweder in der Sitzung oder per Umlaufbeschluss. Einige der vorgestellten Projekte waren jedoch nur zur Information im Entscheidungsgremium, um später einen Umlaufbeschluss zu ermöglichen. Diese sind teilweise in einem sehr frühen Stadium vorgestellt worden und bis heute noch nicht antragsreif. Tatsächlich beantragt wurden letztlich vier Projekte.

Die Zielerreichung durch „Animation“ bleibt leider auch 2020 hinter den Zielen zurück. Grund ist die Corona-Pandemie, wegen der viele Ideen bereits im frühen Stadium auf Eis gelegt werden mussten.

Bewährt hat sich, dass die Projektauswahlkriterien nicht nur für die Projektauswahl angewandt werden, sondern auch in der Beratung für die Projektkonzeption. Dadurch erhalten die Projektträger Impulse, die Qualität ihrer Projekte zu verbessern.

#### *Interpretation Teil 3*

Eine Interpretation der Aktivitäten betreffend die Startprojekte ist insofern schwer, weil diese i.d.R. nicht in der Hand der LAG liegen.

Für acht von 21 Startprojekten ist Ende 2020 eine Förderung über das LEADER-Programm bewilligt, weitere (Nicht-Start-)Projekte werden mehr oder weniger intensiv vom LAG-Management betreut. Ein Projekt ist inzwischen ohne LEADER-Förderung realisiert. Ein Vergleich mit anderen LAGs wäre hier interessant, liegt aber nicht vor. Die Werte dürften recht gut zu bewerten sein, zumal es sich bei den nicht durchgeführten Projekten z.T. um sehr anspruchsvolle Vorhaben handelt (Earthship Allgäu, Mehrgenerationendorf) oder diese als „(noch) nicht umgesetzt“ eingestuft wurden, weil seit längerem keine Kontakte mehr stattgefunden haben (aber nicht systematisch erfasst wurde, ob es eventuell Aktivitäten gibt, die zur ursprünglichen Idee beitragen).

Zu weiteren Aktivitäten der LAG im Zusammenhang mit allen Projekten (d.h. nicht nur Startprojekten) wird auf Teil 1 und Teil 2 des Aktionsplans verwiesen.

## 7.2 Indikatoren

Die Lokale Aktionsgruppe (LAG) hat in ihrer Lokalen Entwicklungsstrategie (LES) Indikatoren zur Zielerreichung festgelegt. Aus Kapazitätsgründen konnte bislang keine Zusammenführung der Erfassung erfolgen.

## 7.3 Aktivitäten im Rahmen der Zwischenevaluierung

Eine Zwischenevaluierung war im Jahr 2020 nicht geplant und hat somit nicht stattgefunden.

## 7.4 Strategische Aktivitäten

(Zwischen-)ergebnisse des laufenden Monitorings werden regelmäßig im Rahmen von Vorstandssitzungen besprochen und auf den Sitzungen des Entscheidungsgremiums und der Mitgliederversammlung vorgestellt.

Eine Klausur fand im Jahr 2020 nicht statt.

# 8 Presse- und Öffentlichkeitsarbeit

## 8.1 Internet

Der Regionalentwicklung Oberallgäu e.V. unterhält einen umfangreichen Internetauftritt unter [www.regionalentwicklung-oa.de](http://www.regionalentwicklung-oa.de). Aus Gründen des Datenschutzes werden die Zugriffszahlen auf die Website nicht mehr erfasst.

## 8.2 Social Media

Im Jahr 2020 wurden Profile auf Instagram (lag\_reoa) und Twitter (@lag\_reoa) angelegt. Über 100 Personen oder Organisationen auf Instagram und 15 auf Twitter folgten der Regionalentwicklung Oberallgäu bereits nach wenigen Wochen. Es werden eigene Veranstaltungen angekündigt, Neuigkeiten zu LEADER-Projekten kommuniziert und Hinweise zu Wettbewerben oder externen Veranstaltungen geteilt. Die beiden Auftritte sind eine Ergänzung zur bestehenden Internetseite und dem regelmäßigen Rundbrief.

## 8.3 Informationsmaterial

2016 wurde die neue Broschüre über die umgesetzten LEADER-Projekte der Förderperiode 2007-13(15) veröffentlicht. Exemplare zum Verteilen können jederzeit bei der Geschäftsstelle angefordert werden. Darüber hinaus gibt es weiteres Informationsmaterial, wie etwa den Vereinsflyer, Jahresberichte und Infoblätter zu verschiedenen Themen.

## 8.4 Rundbrief

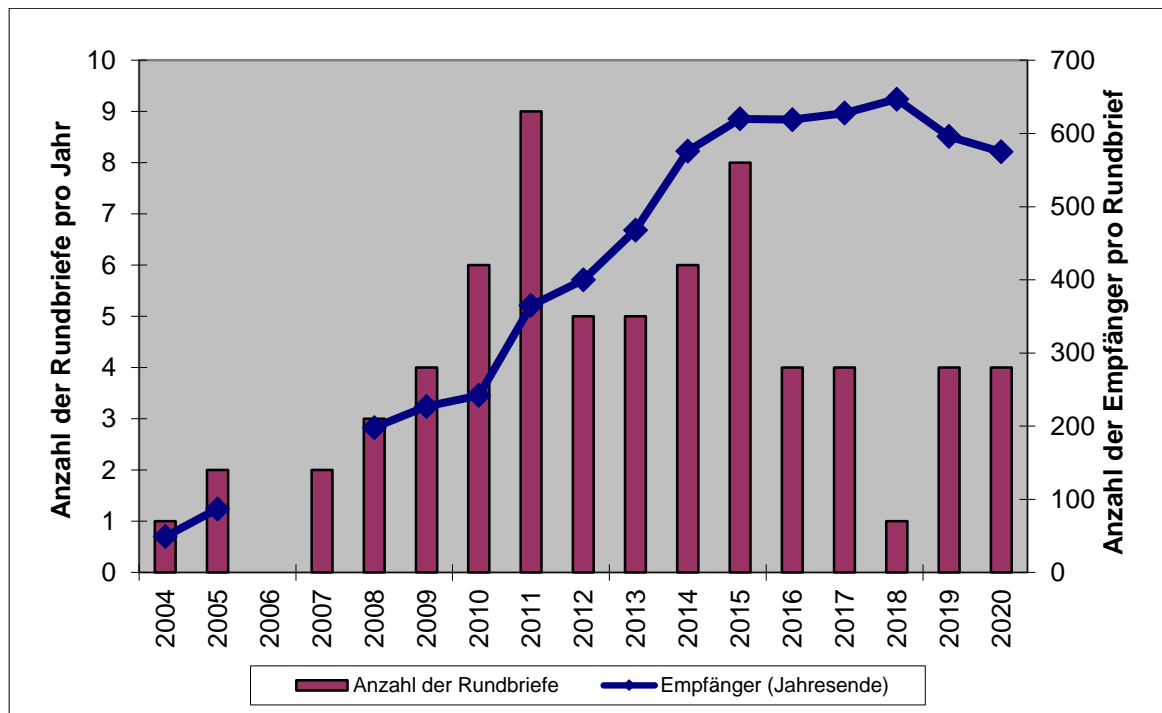

**Abbildung 6: Anzahl der Rundbriefe pro Jahr und Anzahl der Empfänger pro Rundbrief**

Der Newsletter „Rundbrief“ des Regionalentwicklung Oberallgäu e.V. erschien im Jahr 2020 vier Mal. Die Zahl der Empfänger lag bei 575 Personen und ist damit im Vergleich zu den Vorjahren zurückgegangen. Eine Erhöhung der Empfängerzahlen ist auf Grund der geltenden Datenschutzgrundverordnung schwierig, da sich Interessenten aktiv anmelden müssen.

Alle Ausgaben des Rundbriefs können auf der Internetseite der LAG Regionalentwicklung Oberallgäu heruntergeladen werden. Abbildung 6 zeigt die Entwicklung der Ausgaben pro Jahr und die Anzahl der Empfänger seit 2004.

## 8.5 Pressearbeit und Medienpräsenz

Zu Sitzungen des Entscheidungsgremiums, der Mitgliederversammlung, zu eigenen Veranstaltungen oder bei sonstigen wichtigen Anlässen verschickt die LAG eigene Pressemitteilungen. 2020 wurden 16 Mitteilungen versandt, was deutlich über dem im Aktionsplan gesetzten Ziel von 12 Mitteilungen pro Jahr liegt.

Wie auch in den Vorjahren wurde 2020 die Medienpräsenz sowohl der über LEADER geförderten Projekte als auch der Arbeit der LAG dokumentiert. Naturgemäß kann solch eine Erfassung nie vollständig sein. Erfasst werden v.a. Artikel aus den beiden Oberallgäuer Tageszeitungen Allgäuer Anzeigebblatt und Allgäuer Zeitung sowie den Kreisboten Sonthofen und Kreisboten Kempten. Darüber hinaus wurden Artikel in Magazinen oder sonstigen Printmedien erfasst, wenn diese der Geschäftsstelle bekannt waren oder mitgeteilt wurden.

Beobachtet wird auch, ob in den jeweiligen Artikeln LEADER und/oder die Lokale Aktionsgruppe erwähnt sind (siehe Abbildung 7). Im Jahr 2020 lag der Anteil der LEADER- oder LAG-Erwähnungen etwa auf dem Niveau von 2018.

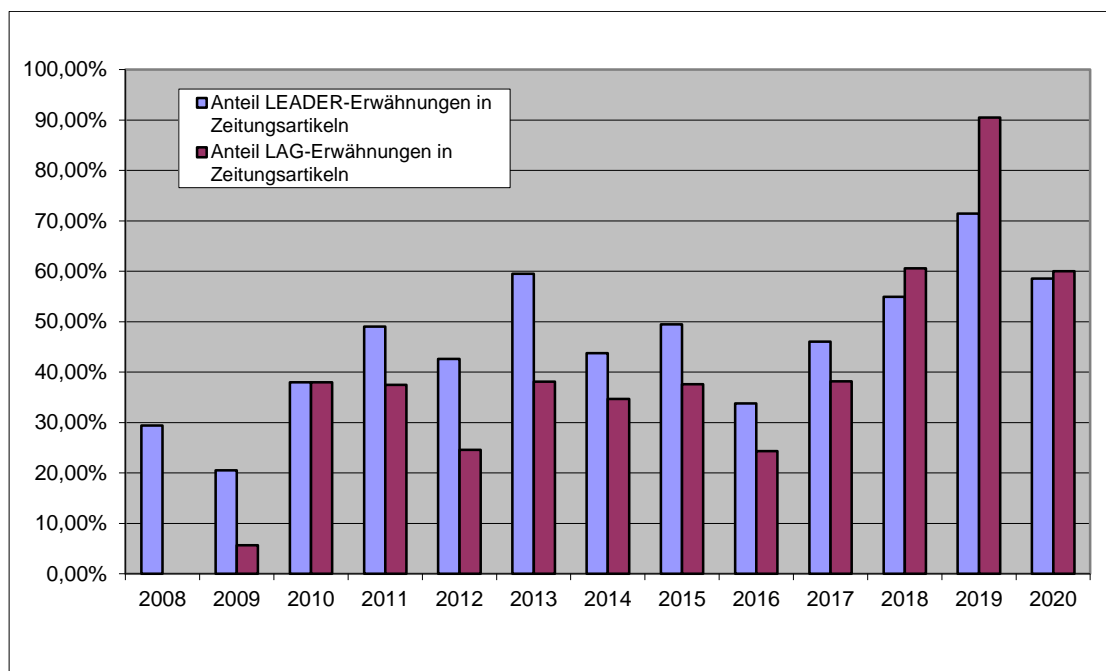

**Abbildung 7: Anteil der Erwähnung von LEADER und der LAG Regionalentwicklung in den erfassten Zeitungsartikeln**

## 9 Kassenbericht

Der Verein unterhielt, wie in den Vorjahren, zwei Konten (Haupt- und Tagesgeldkonto) sowie eine Barkasse. Das Gesamtguthaben betrug per 31.12.2020: 239.956,19 Euro. Die einzelnen Positionen Guthaben zum 31.12.2019, Guthaben zum 31.12.2020 sowie die Einnahmen und Ausgaben sind Tabelle 6 zu entnehmen.

**Tabelle 6: Jahresabschluss 2020**

	Hauptkonto	Tagesgeldkonto	Barkasse	Gesamt
<b>Stand 31.12.2019</b>	6.180,15 €	174.492,46 €	260,36 €	180.932,97 €
<b>Einnahmen</b>	201.172,52 €	0,00 €	0,00 €	201.172,52 €
<b>Ausgaben</b>	142.046,05 €	11,76 €	91,49 €	142.149,30 €
<b>Umbuchungen Saldo</b>	-60.000,00 €	60.000,00 €	0,00 €	0,00 €
<b>Stand 31.12.2020</b>	5.306,62 €	234.480,70 €	168,87 €	239.956,19 €

### 9.1 Kassenbericht Hauptkonto

Regionalentwicklung Oberallgäu e.V. - Hauptkonto Kassenbericht 2020	
<b>Kontostand per 31.12.2019</b>	<b>6.180,15 €</b>
<b>EINNAHMEN 2020</b>	
Mitgliedsbeiträge gesamt	135.428,65 €
Förderung Projekte LAG	63.544,27 €



Projektbezogene Einnahmen gesamt	0,00 €
Dienstreisen /-fahrten gesamt	0,00 €
Personal	1.581,59 €
Sonstige Aktivitäten gesamt	618,01 €
<b>SUMME EINNAHMEN 2020</b>	<b>201.172,52 €</b>
<b>AUSGABEN 2020</b>	
Personalkosten gesamt	112.451,21 €
Sachkosten gesamt	22.837,03 €
Öffentlichkeitsarbeit	1.823,97 €
Dienstreisen /-fahrten gesamt	416,45 €
Projektbezogene Ausgaben gesamt	4.517,39 €
<b>SUMME AUSGABEN 2020</b>	<b>142.046,05 €</b>
Saldo Unterkonto / Barkasse / Verrechnungen	-60.000,00 €
<b>Kontostand 31.12.2020</b>	<b>5.306,62 €</b>

## 9.2 Kassenbericht Barkasse

<b>Regionalentwicklung Oberallgäu e.V. - Barkasse</b>	
<b>Kassenbericht 2020</b>	
Kassenstand zum 31.12.2019	260,36 €
<b>ZAHLUNGSEINGÄNGE 2020</b>	
Eingang	0,00 €
<b>SUMME ZAHLUNGSEINGÄNGE 2020</b>	<b>0,00 €</b>
<b>ZAHLUNGSAusGÄNGE 2020</b>	
Ausgang	91,49 €
<b>SUMME ZAHLUNGSAusGÄNGE 2020</b>	<b>91,49 €</b>
Saldo Hauptkonto / Verrechnungen	0,00 €
<b>Kontostand 31.12.2020</b>	<b>168,87 €</b>

## 9.3 Kassenbericht Tagesgeldkonto

<b>Regionalentwicklung Oberallgäu e.V. - Tageskonto</b>	
<b>Kassenbericht 2020</b>	
Kontostand per 31.12.2019	174.492,46 €
<b>ZAHLUNGSEINGÄNGE 2020</b>	
Kontoabschlüsse (Zinsen)	0,00 €
<b>SUMME ZAHLUNGSEINGÄNGE 2020</b>	<b>0,00 €</b>
<b>ZAHLUNGSAusGÄNGE 2020</b>	
Gebühren	11,76 €
Entnahmen Überschüsse	0,00 €
<b>SUMME ZAHLUNGSAusGÄNGE 2020</b>	<b>11,76 €</b>
Saldo Hauptkonto / Verrechnungen	60.000,00 €
<b>Kontostand aktuell</b>	<b>234.480,70 €</b>

## **10 Prüfungen**

23.03.2020: Prüfung der Kasse durch den Kreisrechnungsprüfer (Kalenderjahr 2019)

15.04.2020: Prüfung der Kasse durch die vereinsinternen Revisoren (Kalenderjahr 2019)

14.12.2020: Überprüfung des LEADER-Qualitätsmanagements durch die LEADER-Koordinatorin (Videokonferenz)